



ที่ นพ ๐๐๒๓.๑/ว ๐๐๒๑๒

ศาลากลางจังหวัดนครพนม
ถนนอภิบาลบัญชา นพ ๔๘๐๐๐

๑๖ มกราคม ๒๕๖๓

เรื่อง ขอความร่วมมือในการดำเนินการเก็บรวบรวมข้อมูลโครงการประมวลข้อมูลพื้นที่การก่อสร้าง พ.ศ. ๒๕๖๓
เรียน นายอำเภอ ทุกอำเภอ และนายกเทศมนตรีเมืองนครพนม

สิ่งที่ส่งมาด้วย สำเนาหนังสือกรมส่งเสริมการปกครองท้องถิ่น ที่ มท ๐๘๐๑.๑/ว ๕๑๓๘

ลงวันที่ ๑๘ ธันวาคม ๒๕๖๒

จำนวน ๑ ฉบับ

ด้วยกรมส่งเสริมการปกครองท้องถิ่นแจ้งว่า สำนักงานสถิติแห่งชาติได้กำหนดแผนการจัดทำโครงการประมวลผลพื้นที่การก่อสร้าง พ.ศ. ๒๕๖๓ เพื่อเก็บรวบรวมข้อมูลเกี่ยวกับจำนวนผู้ได้รับอนุญาตให้ก่อสร้างจำนวนสิ่งก่อสร้างที่ได้รับอนุญาตและพื้นที่หรือความยาวสิ่งก่อสร้างที่ได้รับอนุญาตตามพระราชบัญญัติควบคุมอาคาร พ.ศ. ๒๕๒๒ จากองค์กรปกครองส่วนท้องถิ่น ได้แก่ สำนักงานเขตในกรุงเทพมหานคร เมืองพัทยา เทศบาลนคร เทศบาลเมือง เทศบาลตำบล และองค์การบริหารส่วนตำบล ซึ่งข้อมูลเหล่านี้จะนำไปใช้ประโยชน์ในการจัดทำบัญชีประชาชาติด้านการสะสมทุน และใช้ในการติดตามภาวะเศรษฐกิจและการลงทุนภาคเอกชนด้านอสังหาริมทรัพย์ของประเทศ โดยขอความอนุเคราะห์กรมส่งเสริมการปกครองท้องถิ่นแจ้งหน่วยงานในสังกัดให้ความร่วมมือแก่เจ้าหน้าที่ของสำนักงานสถิติแห่งชาติ ซึ่งจะติดต่อขอข้อมูลจากเทศบาล และองค์การบริหารส่วนตำบล ตามแบบสอบถามของโครงการฯ เป็นประจำทุกเดือน ตั้งแต่เดือนกุมภาพันธ์ ๒๕๖๓ - มกราคม ๒๕๖๔

จังหวัดนครพนมพิจารณาแล้วเห็นว่า เพื่อให้การดำเนินการจัดเก็บรวบรวมข้อมูลโครงการฯ ของสำนักงานสถิติแห่งชาติ สำเร็จลุล่วงไปได้ด้วยดี จึงขอแจ้งให้องค์กรปกครองส่วนท้องถิ่นให้ความร่วมมือแก่เจ้าหน้าที่ของสำนักงานสถิติแห่งชาติในการดำเนินการดังกล่าว รายละเอียดปรากฏตามสิ่งที่ส่งมาพร้อมนี้

จึงเรียนมาเพื่อทราบและพิจารณาดำเนินการต่อไป สำหรับอำเภอขอให้แจ้งองค์กรปกครองส่วนท้องถิ่นในพื้นที่ให้ดำเนินการในส่วนที่เกี่ยวข้อง

ขอแสดงความนับถือ

(นายชาติร์ จันทร์วีระชัย)

รองผู้ว่าราชการจังหวัด ปฏิบัติราชการแทน

ผู้ว่าราชการจังหวัดนครพนม

สำนักงานส่งเสริมการปกครองท้องถิ่นจังหวัด

ฝ่ายบริหารทั่วไป

โทร.๐-๔๒๕๑-๕๖๓๓

โทรสาร ๐๔-๒๕๑๕-๗๒๐ ต่อ ๑๘

ใน

กรมส่งเสริมการปกครองท้องถิ่น
 ร.น. 14633
 ร.น. 2.6 อ.ร. 2562



กรมส่งเสริมการปกครองท้องถิ่นจังหวัดนครราชสีมา
 1964 2.6 อ.ร. 2562
 ก.ร. ก.ร. ก.ร.

ที่ มท ๐๘๐๑.๑/ ๖๕๖๒

กรมส่งเสริมการปกครองท้องถิ่น
 ถนนนครราชสีมา เขตดุสิต
 กรุงเทพฯ ๑๐๓๐๐

๑๗ ธันวาคม ๒๕๖๒

เรื่อง ขอความร่วมมือในการดำเนินการเก็บรวบรวมข้อมูลโครงการประมวลข้อมูลพื้นที่การก่อสร้าง พ.ศ. ๒๕๖๓
 เรียน ผู้ว่าราชการจังหวัด ทุกจังหวัด

สิ่งที่ส่งมาด้วย สำเนาหนังสือสำนักงานสถิติแห่งชาติ ที่ ศศ ๐๕๐๕/๓๒๒๒ ลงวันที่ ๙ ธันวาคม ๒๕๖๒
 จำนวน ๑ ฉบับ

ด้วยสำนักงานสถิติแห่งชาติ แจ้งว่า ได้กำหนดแผนการจัดทำโครงการประมวลพื้นที่
 การก่อสร้าง พ.ศ. ๒๕๖๓ เพื่อเก็บรวบรวมข้อมูลเกี่ยวกับจำนวนผู้ได้รับอนุญาตให้ก่อสร้างจำนวนสิ่งก่อสร้าง
 ที่ได้รับอนุญาตและพื้นที่หรือความยาวสิ่งก่อสร้างที่ได้รับอนุญาต ตามพระราชบัญญัติควบคุมอาคาร พ.ศ. ๒๕๒๒
 จากองค์กรปกครองส่วนท้องถิ่นทั่วประเทศ ได้แก่ สำนักงานเขตในกรุงเทพมหานคร เมืองพัทยา เทศบาลนคร
 เทศบาลเมือง เทศบาลตำบล และองค์การบริหารส่วนตำบล ซึ่งข้อมูลเหล่านี้จะนำไปใช้ประโยชน์ในการจัดทำ
 บัญชีประชาชาติด้านการสะสมทุน และใช้ในการติดตามภาวะเศรษฐกิจและการลงทุนภาคเอกชน
 ด้านอสังหาริมทรัพย์ของประเทศ โดยขอความอนุเคราะห์กรมส่งเสริมการปกครองท้องถิ่นแจ้งหน่วยงานในสังกัด
 ให้ความร่วมมือแก่เจ้าหน้าที่ของสำนักงานสถิติแห่งชาติ ซึ่งจะมาติดต่อขอข้อมูลจากเทศบาล และองค์การ
 บริหารส่วนตำบล ตามแบบสอบถามของโครงการฯ เป็นประจำทุกเดือน ตั้งแต่เดือนกุมภาพันธ์ ๒๕๖๓ -
 มกราคม ๒๕๖๔ รายละเอียดปรากฏตามสิ่งที่ส่งมาด้วย

กรมส่งเสริมการปกครองท้องถิ่นพิจารณาแล้วเห็นว่า เพื่อให้การดำเนินการจัดเก็บรวบรวม
 ข้อมูลโครงการฯ ของสำนักงานสถิติแห่งชาติ สำเร็จลุล่วงไปได้ด้วยดี จึงขอความร่วมมือให้ผู้ว่าราชการจังหวัด
 แจ้งเทศบาล และองค์การบริหารส่วนตำบล ทุกแห่ง ให้ความร่วมมือแก่เจ้าหน้าที่ของสำนักงานสถิติแห่งชาติ
 ในการดำเนินการดังกล่าว

จึงเรียนมาเพื่อโปรดพิจารณาดำเนินการ

ขอแสดงความนับถือ

(นายทวี เสริมภักดีกุล)

รองอธิบดี ปฏิบัติราชการแทน
 อธิบดีกรมส่งเสริมการปกครองท้องถิ่น

สำนักงานเลขาธิการกรม
 ฝ่ายบริหารทั่วไป
 โทร. ๐ ๒๒๔๓ ๒๒๘๑
 โทรสาร ๐ ๒๒๔๑ ๙๐๑๙
 ผู้ประสานงาน นายจักรพันธ์ เพชรชู
 โทร. ๐๘ ๙๕๖๙ ๑๓๐๖



65273

ที่ ดศ ๐๕๐๕/ ๒๖๒๒

สำนักงานสถิติแห่งชาติ
ศูนย์ราชการเฉลิมพระเกียรติ ๘๐ พรรษา
อาคารรัฐประศาสนภักดี ถนนแจ้งวัฒนะ
เขตหลักสี่ กรุงเทพมหานคร ๑๐๒๑๐

✓ ธันวาคม ๒๕๖๒

เรื่อง ขอความร่วมมือในการดำเนินการเก็บรวบรวมข้อมูลโครงการประมวลข้อมูลพื้นที่การก่อสร้าง พ.ศ. ๒๕๖๓
เรียน อธิบดีกรมส่งเสริมการปกครองส่วนท้องถิ่น

- สิ่งที่ส่งมาด้วย ๑. รายละเอียดของโครงการ
- ๒. แบบสอบถามโครงการประมวลข้อมูลพื้นที่การก่อสร้าง พ.ศ. ๒๕๖๓

ด้วยสำนักงานสถิติแห่งชาติ ได้กำหนดแผนการจัดทำโครงการประมวลข้อมูลพื้นที่การก่อสร้าง พ.ศ. ๒๕๖๓ เพื่อเก็บรวบรวมข้อมูลเกี่ยวกับจำนวนผู้ได้รับอนุญาตให้ก่อสร้าง จำนวนสิ่งก่อสร้างที่ได้รับอนุญาต และพื้นที่หรือความยาวสิ่งก่อสร้างที่ได้รับอนุญาต ตามพระราชบัญญัติควบคุมอาคาร พ.ศ. ๒๕๒๒ จากองค์กรปกครองส่วนท้องถิ่น ทั่วประเทศ ได้แก่ สำนักงานเขตในกรุงเทพมหานคร เมืองพัทยา เทศบาลนคร เทศบาลเมือง เทศบาลตำบล และองค์การบริหารส่วนตำบล ซึ่งข้อมูลเหล่านี้จะนำไปใช้ประโยชน์ในการจัดทำบัญชีประชาชาติ ด้านการสะสมทุน และใช้ในการติดตามภาวะเศรษฐกิจและการลงทุนภาคเอกชนด้านอสังหาริมทรัพย์ของประเทศ (รายละเอียดตามสิ่งที่ส่งมาด้วย ๑)

ในการนี้ สำนักงานสถิติแห่งชาติ จึงใคร่ขอความอนุเคราะห์ท่านแจ้งหน่วยงานในสังกัดให้ความร่วมมือแก่เจ้าหน้าที่ของสำนักงานสถิติแห่งชาติ ซึ่งจะมาติดต่อขอข้อมูลจากเทศบาล และองค์การบริหารส่วนตำบล ตามแบบสอบถามของโครงการฯ เป็นประจำทุกเดือน ตั้งแต่เดือนกุมภาพันธ์ ๒๕๖๓ - มกราคม ๒๕๖๔ (รายละเอียดตามสิ่งที่ส่งมาด้วย ๒) เพื่อให้ภาครัฐและภาคเอกชนมีข้อมูลสถิติใช้ในการวางแผนพัฒนาเศรษฐกิจของประเทศ ทั้งนี้ สำนักงานสถิติแห่งชาติ ใคร่ขอสำเนาหนังสือที่ท่านทำถึงหน่วยงานในสังกัดด้วย เพื่อให้เจ้าหน้าที่ใช้ในการติดต่อประสานงานต่อไป

จึงเรียนมาเพื่อโปรดพิจารณาให้ความอนุเคราะห์ และหวังเป็นอย่างยิ่งว่าจะได้รับความร่วมมือเป็นอย่างดี จึงขอขอบคุณมา ณ โอกาสนี้

ขอแสดงความนับถือ

(นายวิชัย ประทีปทิพย์)

รองผู้อำนวยการสำนักงานสถิติแห่งชาติ ปฏิบัติราชการแทน
ผู้อำนวยการสำนักงานสถิติแห่งชาติ

กองกฎหมายและระเบียบท้องถิ่น
เลขรับ..... ๓๓๓๕๐
วันที่ ๑๖ ธ.ค. ๒๕๖๒
เวลา..... น.

กองสถิติเศรษฐกิจ
โทร. ๐ ๒๑๔๒ ๑๒๓๖ - ๙
โทรสาร. ๐ ๒๑๔๓ ๘๑๓๔
E - mail : eindust@nso.go.th

โครงการประมวลข้อมูลพื้นที่การก่อสร้าง พ.ศ. ๒๕๖๓

๑.๑ ความเป็นมา

สำนักงานสถิติแห่งชาติ ได้เก็บรวบรวมข้อมูลสิ่งก่อสร้างที่ได้รับอนุมัติให้ทำการก่อสร้างใหม่ ต่อเติมหรือดัดแปลง ตามเทศบัญญัติควบคุมการก่อสร้างเป็นประจำทุกปีมาตั้งแต่ปี ๒๕๐๙ เพื่อให้สำนักงานสภาพัฒนาการเศรษฐกิจและสังคมแห่งชาติ นำไปใช้ในการจัดทำบัญชีประชาชาติด้านการสะสมทุน และคำนวณมูลค่าการก่อสร้างรวมทั้งประเทศ และยังสามารถนำส่งให้ศูนย์ข้อมูลอสังหาริมทรัพย์ กระทรวง การคลัง นำไปใช้ในการจัดทำตัวชี้วัดที่อยู่อาศัย เพื่อใช้ในการติดตามภาวะเศรษฐกิจด้านอสังหาริมทรัพย์และเสถียรภาพทางเศรษฐกิจและการเงิน

ปี ๒๕๓๕ สำนักงานสถิติแห่งชาติ ได้ขยายขอบข่ายจากเดิมที่เก็บรวบรวมข้อมูลเฉพาะในเขตเทศบาล มาเป็นการเก็บรวบรวมข้อมูลจากพื้นที่ที่อยู่ในเขตควบคุมอาคารตามพระราชกฤษฎีกาให้ใช้พระราชบัญญัติควบคุมอาคาร พ.ศ. ๒๕๒๒ ของทุกจังหวัด และในปี ๒๕๔๓ ได้ขยายการเก็บรวบรวมข้อมูลจากองค์การบริหารส่วนตำบลทุกแห่งทั่วประเทศ ทั้งที่มีและไม่มีพระราชกฤษฎีกาให้ใช้พระราชบัญญัติควบคุมอาคาร พ.ศ. ๒๕๒๒ ข้อมูลที่เก็บรวบรวมนี้ นอกจากจะนำส่งให้สำนักงานสภาพัฒนาการเศรษฐกิจและสังคมแห่งชาติ ศูนย์ข้อมูลอสังหาริมทรัพย์ และธนาคารแห่งประเทศไทยเป็นรายเดือนแล้ว ยังจะนำมาประมวลผลวิเคราะห์ และจัดทำรายงานเสนอผลเพื่อเผยแพร่เป็นรายไตรมาสและรายปีต่อไปด้วย

๑.๒ วัตถุประสงค์

๑. เพื่อเก็บรวบรวมข้อมูลเกี่ยวกับการขออนุญาตก่อสร้างสิ่งก่อสร้างที่เป็นอาคารโรงงาน และสิ่งก่อสร้างที่มีใช้อาคารโรงงาน
๒. เพื่อนำข้อมูลไปใช้ในการจัดทำบัญชีประชาชาติด้านการสะสมทุน และคำนวณมูลค่าการก่อสร้างรวมทั้งประเทศ
๓. ใช้ในการจัดทำตัวชี้วัดที่อยู่อาศัย การติดตามภาวะธุรกิจอสังหาริมทรัพย์และเสถียรภาพทางเศรษฐกิจและการเงิน และใช้ในการวิเคราะห์ภาวะเศรษฐกิจ

๑.๓ รายการข้อมูลที่เก็บรวบรวม

การจัดทำโครงการประมวลข้อมูลพื้นที่การก่อสร้างเพื่อรวบรวมข้อมูล เกี่ยวกับ จำนวนผู้ได้รับอนุญาตให้ก่อสร้าง จำนวนสิ่งก่อสร้างที่ได้รับอนุญาตให้ก่อสร้าง พื้นที่และความยาวสิ่งก่อสร้างที่ได้รับอนุญาตให้ก่อสร้าง

๑.๔ คัมรวม

คัมรวมสิ่งก่อสร้างทุกประเภท ที่เอกชนได้รับอนุญาตให้ก่อสร้างใหม่และต่อเติมหรือดัดแปลง ในทุกท้องที่ ทั้งที่มีและไม่มี พระราชกฤษฎีกาให้ใช้พระราชบัญญัติควบคุมอาคาร พ.ศ. ๒๕๒๒

ไม่รวม อาคารดังต่อไปนี้

- (๑) อาคารของกระทรวง ทบวง กรม ที่ใช้ในราชการหรือใช้เพื่อสาธารณประโยชน์
- (๒) อาคารของราชการส่วนท้องถิ่น ที่ใช้ในราชการหรือใช้เพื่อสาธารณประโยชน์
- (๓) อาคารขององค์การของรัฐที่จัดตั้งขึ้นตามกฎหมาย ที่ใช้ในกิจการขององค์การหรือใช้เพื่อสาธารณประโยชน์
- (๔) โบราณสถาน วัตถุโบราณ หรืออาคารต่าง ๆ ที่ใช้เพื่อการศาสนาซึ่งมีกฎหมายควบคุมการก่อสร้างไว้แล้วโดยเฉพาะ

(๕) อาคารที่ทำการขององค์การระหว่างประเทศ หรืออาคารที่ทำการของหน่วยงานที่ตั้งขึ้นตามความตกลงระหว่างรัฐบาลไทยกับรัฐบาลต่างประเทศ

(๖) อาคารที่ทำการสถานทูตหรือสถานกงสุลต่างประเทศ

อาคารเหล่านี้ไม่ต้องขออนุญาตตามมาตรา๒๑ มาตรา๒๒ มาตรา๒๓ มาตรา๒๔ มาตรา๒๕ มาตรา๒๖ มาตรา๒๗ และมาตรา๒๘

๑.๕ วิธีการเก็บรวบรวมข้อมูล

ใช้วิธีการขอความร่วมมือจากสำนักงานเขต สำนักงานโยธา กรุงเทพมหานคร และหน่วยราชการส่วนท้องถิ่นในจังหวัดต่าง ๆ ซึ่งได้แก่ เทศบาล และองค์การบริหารส่วนตำบล ที่มีพระราชกฤษฎีกาให้ใช้พระราชบัญญัติควบคุมอาคาร พ.ศ. ๒๕๒๒ ทั่วประเทศ โดยให้เจ้าหน้าที่ที่เกี่ยวข้องในการควบคุมการก่อสร้างบันทึกข้อมูลลงในแบบสอบถาม ซึ่งสำนักงานสถิติแห่งชาติจัดส่งไปให้ เมื่อบันทึกข้อมูลเรียบร้อยแล้วให้ส่งแบบสอบถามคืน สำนักงานสถิติจังหวัด หรือกองบริหารจัดการเก็บข้อมูลสถิติ ภายในเวลาที่กำหนด

อนึ่ง กองสถิติเศรษฐกิจ ได้จัดทำบัญชีรายชื่อหน่วยราชการส่วนท้องถิ่น เพื่อใช้เป็นกรอบในการเก็บรวบรวมข้อมูล (ทั้งในส่วนที่มี พ.ร.บ.และไม่มี พ.ร.บ. ควบคุมอาคาร) หากหน่วยราชการส่วนท้องถิ่นใดที่ไม่ได้อยู่ในเขตควบคุมการก่อสร้าง (ไม่มี พ.ร.บ. ควบคุมอาคาร) มีการประกาศเปลี่ยนแปลงให้อยู่ในเขตควบคุมการก่อสร้าง ตามประกาศพระราชกฤษฎีกาให้ใช้พระราชบัญญัติควบคุมอาคาร พ.ศ. ๒๕๒๒ ให้สำนักงานสถิติจังหวัดแจ้งรายชื่อหน่วยราชการส่วนท้องถิ่นนั้น ๆ ให้กองสถิติเศรษฐกิจ ทราบด้วย เพื่อกองสถิติเศรษฐกิจ จะได้ทำการปรับปรุงบัญชีรายชื่อหน่วยราชการส่วนท้องถิ่น เพื่อใช้เป็นกรอบในการเก็บรวบรวมข้อมูลพื้นที่การก่อสร้างในปีต่อไป

๑.๖ คาบเวลาการปฏิบัติงานเก็บรวบรวมข้อมูล

การเก็บรวบรวมข้อมูลสิ่งก่อสร้างดำเนินการเป็นประจำทุกเดือน กำหนดให้บันทึกข้อมูลรายเดือน ให้เสร็จภายในสิ้นเดือนหลังเดือนข้อมูลของทุกเดือนต่อเนื่องกันจนครบ ๑๒ เดือน และข้อมูลที่เก็บตกได้ภายหลังจากการประมวลผลรอบแรกไปแล้ว ให้รวบรวมและบันทึกบน web Application ให้เสร็จภายในวันที่ ๑๐ ของเดือนกุมภาพันธ์ ๒๕๖๔ (ซึ่งเป็นข้อมูลที่ Update แล้วทั้ง ๑๒ เดือน)

๑.๗ การประมวลผลและเสนอผล

ทำการประมวลผลด้วยเครื่องคอมพิวเตอร์ และเสนอผลการสำรวจ ในระดับจังหวัด ภาค และทั่วประเทศ โดยแสดงจำนวนผู้ได้รับอนุมัติให้ก่อสร้าง จำนวนสิ่งก่อสร้างที่ได้รับอนุมัติฯ และพื้นที่ก่อสร้างที่ได้รับอนุมัติฯ จำแนกตามวัตถุประสงค์และชนิดของอาคาร และประเภทของสิ่งก่อสร้าง ดังนี้

สำนักงานสถิติจังหวัด (สถจ.) และกองบริหารจัดการเก็บข้อมูลสถิติ (บจ.)

ประมวลผลข้อมูล รายเดือน ระดับจังหวัด ดำเนินการที่ สถจ. และ บจ. โดยสำนักงานสถิติแห่งชาติ ในส่วนกลางให้การสนับสนุนทางด้านวิชาการ เช่น การจัดทำโปรแกรมสำหรับบันทึกข้อมูลผ่านระบบเครือข่ายด้วย Web Based ตารางประมวลผลข้อมูล และตารางรายงานผลบนเว็บ (Web Application) โดยแบบสอบถามที่ สถจ./บจ. ได้รับในแต่ละเดือนจะต้องตรวจสอบความถูกต้องและบรรณาธิกรและลงรหัสก่อนทำการบันทึกข้อมูลบน Web Application จากนั้นบรรณาธิกรด้วยเครื่องคอมพิวเตอร์ ตรวจสอบ และแก้ไขข้อมูลให้ถูกต้อง (และประมวลผลข้อมูลในรูปตารางสถิติเบื้องต้น หากต้องการใช้ข้อมูล อย่างต่ำต้องมากกว่า ๖๐% ของปริมาณงาน)

ส่วนกลาง

ทำการตรวจสอบความถูกต้อง แบนนีย์ และครบถ้วนของข้อมูล ที่บันทึกข้อมูลบน Web Application และติดตามแบบสอบถามของจังหวัดที่ไม่ได้บันทึกข้อมูล (อย่างน้อย เพื่อทำการประมวลผลด้วยเครื่องคอมพิวเตอร์ และเสนอผลการสำรวจ จะดำเนินการเป็น ๓ ขั้นตอน ดังนี้

๑. ข้อมูลรายเดือน ประมวลผลเป็นรูปตารางในระดับภาค และทั่วประเทศ และนำส่งตารางสถิติให้ผู้ใช้ข้อมูลภายใน ๖ สัปดาห์ นับจากเดือนที่ทำการเก็บรวบรวมข้อมูล ได้แก่

- สำนักงานสภาพัฒนาการเศรษฐกิจและสังคมแห่งชาติ เพื่อใช้ในการจัดทำบัญชีประชาชาติ รายไตรมาส

- ศูนย์ข้อมูลอสังหาริมทรัพย์ ใช้ในการจัดทำตัวชี้วัดที่อยู่อาศัย เพื่อใช้ติดตามภาวะเศรษฐกิจด้านอสังหาริมทรัพย์ของประเทศ

- ธนาคารแห่งประเทศไทย เพื่อใช้ในการวิเคราะห์ภาวะเศรษฐกิจของประเทศ ด้านการลงทุนภาคเอกชนและภาคอสังหาริมทรัพย์

๒. ข้อมูลรายไตรมาส ประมวลผลเป็นรูปตารางในระดับภาค และทั่วประเทศ เพื่อจัดทำสรุปข่าวประชาสัมพันธ์ และรายงานผลรายไตรมาสเพื่อเผยแพร่บนเว็บไซต์

๓. ข้อมูลรวมทั้งปี ประมวลผลเป็นรูปตารางในระดับจังหวัด ภาค และทั่วประเทศ เพื่อจัดทำเป็นสรุปผลเบื้องต้นและรายงานผลฉบับสมบูรณ์ (รายปี) เพื่อเผยแพร่ต่อไป

๑.๘ แผนการปฏิบัติงาน

การวางแผนและเตรียมงาน

๑ ต.ค. ๒๕๖๒ - ๓๑ ม.ค. ๒๕๖๓

การเก็บรวบรวมข้อมูล

๑ ก.พ. ๒๕๖๓ - ๓๑ ม.ค. ๒๕๖๔

การประมวลผลข้อมูล

๑ ก.พ. ๒๕๖๓ - ๓๑ มี.ค. ๒๕๖๔

การนำเสนอผล

๑. สรุปข้อมูลเพื่อเผยแพร่

- ไตรมาสที่ ๑

ภายใน มิ.ย. ๒๕๖๓

- ไตรมาสที่ ๒

ภายใน ก.ย. ๒๕๖๓

- ไตรมาสที่ ๓

ภายใน ธ.ค. ๒๕๖๓

- ไตรมาสที่ ๔

ภายใน มี.ค. ๒๕๖๔

- รายปี

ภายใน มี.ค. ๒๕๖๔

๒. รายงานข้อมูล รวมทั้งปี

- รายงานฉบับสมบูรณ์

ภายใน มิ.ย. ๒๕๖๔

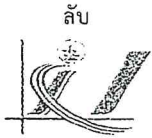

สำนักงานสถิติแห่งชาติ
แบบ กส.63

โครงการประมวลข้อมูลพื้นที่การก่อสร้าง พ.ศ. 2563

คำชี้แจง

สำนักงานสถิติแห่งชาติ ทำการเก็บรวบรวมข้อมูลการก่อสร้างของเอกชนทั่วประเทศ สำหรับภาครัฐ เพื่อใช้เป็นข้อมูลในการจัดทำบัญชีประชาชาติรายไตรมาสและรายปี และจัดทำดัชนีชี้วัดด้านที่อยู่อาศัยและภาวะการก่อสร้าง เพื่อประโยชน์ในการคาดการณ์ภาวะเศรษฐกิจและเป็นข้อมูลเตือนภัยล่วงหน้าสำหรับภาคเอกชนใช้ประกอบการตัดสินใจในการลงทุน

สำนักงานสถิติแห่งชาติ ใคร่ขอความร่วมมือในการบันทึกข้อมูลลงในแบบสอบถามเป็นประจำทุกเดือนและส่งคืนสำนักงานสถิติแห่งชาติตามที่อยู่ข้างล่างนี้ ภายในวันที่ 10 ของเดือนถัดไป จักขอบคุณยิ่ง

(เฉพาะสิ่งก่อสร้างของเอกชน ทุกประเภท ที่ได้รับอนุญาตให้ก่อสร้าง เท่านั้น)

<p>โปรดบันทึกข้อความลงบนเส้น.....หรือกา <input checked="" type="checkbox"/> ใน <input type="checkbox"/></p> <p>1. ภาค.....</p> <p>2. จังหวัด.....อำเภอ / เขต.....</p> <p>3. เขตการปกครอง</p> <p><input type="checkbox"/> เทศบาล.....</p> <p><input type="checkbox"/> องค์การบริหารส่วนตำบล</p> <p>4. ข้อมูลประจำเดือน.....พ.ศ. 2563</p> <p>5. เดือนที่รายงาน</p> <p><input type="checkbox"/> มีการอนุญาตให้ก่อสร้างใหม่ ต่อเติม หรือดัดแปลง</p> <p><input type="checkbox"/> ไม่มีการอนุญาตให้ก่อสร้างใหม่ ต่อเติม หรือดัดแปลง</p>	รหัสรายการ	บันทึกในสำนักงานสถิติแห่งชาติ
<p>1. ภาค.....</p> <p>2. จังหวัด.....อำเภอ / เขต.....</p> <p>3. เขตการปกครอง</p> <p><input type="checkbox"/> เทศบาล.....</p> <p><input type="checkbox"/> องค์การบริหารส่วนตำบล</p> <p>4. ข้อมูลประจำเดือน.....พ.ศ. 2563</p> <p>5. เดือนที่รายงาน</p> <p><input type="checkbox"/> มีการอนุญาตให้ก่อสร้างใหม่ ต่อเติม หรือดัดแปลง</p> <p><input type="checkbox"/> ไม่มีการอนุญาตให้ก่อสร้างใหม่ ต่อเติม หรือดัดแปลง</p>	<p>ID1 (1)</p> <p>ID2 (2-3)</p> <p>ID3 (4-5)</p> <p>ID4 (6)</p> <p>ID5 (7-9)</p> <p>ID6 (10-11)</p> <p>(12-13)</p> <p>ID7 (14)</p> <p>ID8 (15)</p>	<p>ภาค <input type="checkbox"/></p> <p>จังหวัด <input type="checkbox"/> <input type="checkbox"/></p> <p>อำเภอ <input type="checkbox"/> <input type="checkbox"/></p> <p>เขตการปกครอง <input type="checkbox"/></p> <p>ชื่อหน่วยงาน <input type="checkbox"/> <input type="checkbox"/> <input type="checkbox"/></p> <p>เดือน <input type="checkbox"/> <input type="checkbox"/></p> <p>ปี <input type="checkbox"/> 6 <input type="checkbox"/> 3</p> <p>การอนุญาตก่อสร้าง <input type="checkbox"/></p> <p>จำนวน Record <input type="checkbox"/></p>
<p>ลงชื่อ.....</p> <p>(.....)</p> <p>ตำแหน่ง.....</p> <p style="text-align: center;">ผู้บันทึกข้อมูล</p>	<p>สำหรับเจ้าหน้าที่ของสำนักงานสถิติแห่งชาติ</p> <p>รับแบบวันที่ เดือน พ.ศ.</p> <p>ลงชื่อ.....</p> <p>ผู้อำนวยการส่วนบริหารสถิติพื้นที่ / ผู้อำนวยการกลุ่มปฏิบัติการสถิติ</p> <p>หรือผู้ที่ได้รับมอบหมาย</p>	

ข้อ 1. โปรตบันที่กรายละเอียดของสิ่งก่อสร้างประเภทอาคารโรงเรียน ตามรายการดังต่อไปนี้

RECORD 1 (ID 9) = 16

RECORD 2 (ID 9) = 16

วัตถุประสงค์และชนิดของอาคาร	รหัส AC	ก่อสร้างใหม่			รหัส BC	ต่อเติม ดัดแปลง		
		จำนวนที่อนุญาต		พื้นที่ก่อสร้าง (ตร.ม.)		จำนวนที่อนุญาต		พื้นที่ก่อสร้าง (ตร.ม.)
		ราย AN	หลัง AU			ราย BN	หลัง BU	
(1)	(2)	(3)	(4)	(5)	(6)	(7)	(8)	(9)
รวม	100				200			
1. เพื่ออยู่อาศัย	101				201			
1.1 บ้านเดี่ยว	102				202			
ไม้	103				203			
คอนกรีต	104				204			
ครึ่งตึก ครึ่งไม้	105				205			
1.2 บ้านแฝด	106				206			
1.3 บ้านแถว (ทาวน์เฮ้าส์)	107				207			
1.4 ตึกแถวพักอาศัย	108				208			
1.5 อาคารชุด	109				209			
ต่ำกว่า 6 ชั้น								
พื้นที่น้อยกว่า 2,000 ตร.ม.	110				210			
พื้นที่ 2,000-10,000 ตร.ม.	111				211			
พื้นที่มากกว่า 10,000 ตร.ม.	112				212			
สูง 6-16 ชั้น								
พื้นที่น้อยกว่า 2,000 ตร.ม.	113				213			
พื้นที่ 2,000-10,000 ตร.ม.	114				214			
พื้นที่มากกว่า 10,000 ตร.ม.	115				215			
สูงกว่า 16 ชั้น								
พื้นที่ 2,000-10,000 ตร.ม.	116				216			
พื้นที่มากกว่า 10,000 ตร.ม.	117				217			
1.6 อาคารอยู่อาศัยรวม (แฟลต/อพาร์ทเมนท์/หอพัก)	118				218			
ต่ำกว่า 6 ชั้น								
พื้นที่น้อยกว่า 2,000 ตร.ม.	119				219			
พื้นที่ 2,000-10,000 ตร.ม.	120				220			
พื้นที่มากกว่า 10,000 ตร.ม.	121				221			
สูง 6-16 ชั้น								
พื้นที่น้อยกว่า 2,000 ตร.ม.	122				222			
พื้นที่ 2,000-10,000 ตร.ม.	123				223			
พื้นที่มากกว่า 10,000 ตร.ม.	124				224			
สูงกว่า 16 ชั้น								
พื้นที่ 2,000-10,000 ตร.ม.	125				225			
พื้นที่มากกว่า 10,000 ตร.ม.	126				226			
2. เพื่อการพาณิชย์ (ตึกแถว/อาคาร/ภัตตาคาร)	127				227			
สูง 1-3 ชั้น								
พื้นที่น้อยกว่า 2,000 ตร.ม.	128				228			
พื้นที่ 2,000-10,000 ตร.ม.	129				229			
พื้นที่มากกว่า 10,000 ตร.ม.	130				230			
สูงกว่า 3 ชั้น								
พื้นที่น้อยกว่า 2,000 ตร.ม.	131				231			
พื้นที่ 2,000-10,000 ตร.ม.	132				232			
พื้นที่มากกว่า 10,000 ตร.ม.	133				233			

วัตถุประสงค์และ ชนิดของอาคาร	รหัส AC	ก่อสร้างใหม่			รหัส BC	ต่อเติม ดัดแปลง		
		จำนวนที่อนุญาต		พื้นที่ก่อสร้าง (ตร.ม.)		จำนวนที่อนุญาต		พื้นที่ก่อสร้าง (ตร.ม.)
		ราย AN	หลัง AU			ราย BN	หลัง BU	
(1)	(2)	(3)	(4)	(5)	(6)	(7)	(8)	(9)
3. อาคารสำนักงาน	134				234			
ต่ำกว่า 6 ชั้น	135				235			
พื้นที่น้อยกว่า 2,000 ตร.ม.	136				236			
พื้นที่ 2,000-10,000 ตร.ม.	137				237			
พื้นที่มากกว่า 10,000 ตร.ม.	138				238			
สูง 6-16 ชั้น	139				239			
พื้นที่น้อยกว่า 2,000 ตร.ม.	140				240			
พื้นที่ 2,000-10,000 ตร.ม.	141				241			
พื้นที่มากกว่า 10,000 ตร.ม.	142				242			
สูงกว่า 16 ชั้น	143				243			
พื้นที่น้อยกว่า 2,000 ตร.ม.	144				244			
พื้นที่ 2,000-10,000 ตร.ม.	145				245			
พื้นที่มากกว่า 10,000 ตร.ม.	146				246			
สูง 6-16 ชั้น	147				247			
พื้นที่น้อยกว่า 2,000 ตร.ม.	148				248			
พื้นที่ 2,000-10,000 ตร.ม.	149				249			
พื้นที่มากกว่า 10,000 ตร.ม.	150				250			
สูงกว่า 16 ชั้น	151				251			
พื้นที่น้อยกว่า 2,000 ตร.ม.	152				252			
พื้นที่ 2,000-10,000 ตร.ม.	153				253			
พื้นที่มากกว่า 10,000 ตร.ม.	154				254			
5. เพื่อการอุตสาหกรรมและโรงงาน	155				255			
6. เพื่อการบำบัดน้ำเสีย, ของเสีย	156				256			
7. โรงไฟฟ้า/อาคารระบบพลังงานแสงอาทิตย์	157				257			
8. อาคารระบบประปาและโรงกรองน้ำ	158				258			
9. เพื่อการศึกษา	159				259			
10. เพื่อการสาธารณสุข / โรงพยาบาล	160				260			
11. เพื่อการขนส่ง	161				261			
12. เพื่อการเกษตร	162				262			
13. เพื่อการบันเทิง	199				299			
14. เพื่อประโยชน์อื่น ๆ เช่น อาคารเอนกประสงค์ อาคารจอดรถ, อื่น ๆ (ระบุ).....								
15. เพื่อการพาณิชย์อื่น ๆ (ระบุ).....								
.....								

อาคารผสม เช่น ที่อยู่อาศัย สำนักงาน พาณิชยกรรม โรงแรม ให้พิจารณาจำนวนพื้นที่ของประเภทการใช้สอยให้มีจำนวนมากที่สุดให้จัดอยู่ในประเภทนั้น
โดยไม่นับจำนวนอาคารและพื้นที่ก่อสร้างซ้ำ

ข้อ 2. โปรดบันทึกรายละเอียดของสิ่งก่อสร้างที่มีอาคารโรงเรียน ตามรายการดังต่อไปนี้

RECORD 3 (ID 9) = 16

RECORD 4 (ID 9) = 16

วัตถุประสงค์และชนิดของอาคาร	รหัส	ก่อสร้างใหม่			รหัส	ต่อเติม ดัดแปลง		
		จำนวนที่อนุญาต		ความยาว (เมตร) หรือพื้นที่-ก่อสร้าง (ตร.ม.)		จำนวนที่อนุญาต		ความยาว (เมตร) หรือพื้นที่-ก่อสร้าง (ตร.ม.)
		ราย	แห่ง			ราย	แห่ง	
(1)	CC	CN	CU	CA	DC	DN	DU	DA
(1)	(2)	(3)	(4)	(5)	(6)	(7)	(8)	(9)
รวม	300				400			
1. รั้ว / กำแพง	301				401			
2. ถนน / ทางรถไฟ	302				402			
3. สะพาน	303				403			
4. เชื้อน / คันดิน	304				404			
5. ท่อ / ทางระบายน้ำ	305				405			
6. สระว่ายน้ำ	306				406			
7. บิมน้ำมัน/บิมน้ำ/บิมน้ำ	307				407			
8. ท่าเรือ	308				408			
9. สนามกีฬา	309				409			
10. ลานจอดรถ	310				410			
11. ป้ายโฆษณา	311				411			
12. เสาส่งสัญญาณ	312				412			
13. อื่น ๆ (ระบุสิ่งก่อสร้างพร้อมหน่วย)								
..... (ตร.ม.)	313				413			
..... (เมตร)	314				414			
	399				499			

หมายเหตุ : รายการที่ 1-5 ให้บันทึกความยาวเป็นเมตร รายการที่ 6-12 ให้บันทึกพื้นที่ก่อสร้างเป็นตารางเมตร

สำนักงานสถิติแห่งชาติ ขอความกรุณาในการส่งแบบสอบถามคืน ภายในวันที่ 10 ของเดือนถัดไป ดังนี้

- ข้อมูลเดือนมกราคม 2563
- ข้อมูลเดือนกุมภาพันธ์ 2563
- ข้อมูลเดือนมีนาคม 2563
- ข้อมูลเดือนเมษายน 2563
- ข้อมูลเดือนพฤษภาคม 2563
- ข้อมูลเดือนมิถุนายน 2563
- ข้อมูลเดือนกรกฎาคม 2563
- ข้อมูลเดือนสิงหาคม 2563
- ข้อมูลเดือนกันยายน 2563
- ข้อมูลเดือนตุลาคม 2563
- ข้อมูลเดือนพฤศจิกายน 2563
- ข้อมูลเดือนธันวาคม 2563

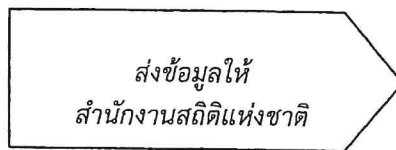

- ภายในวันที่ 10 กุมภาพันธ์ 2563
- ภายในวันที่ 10 มีนาคม 2563
- ภายในวันที่ 10 เมษายน 2563
- ภายในวันที่ 11 พฤษภาคม 2563
- ภายในวันที่ 10 มิถุนายน 2563
- ภายในวันที่ 10 กรกฎาคม 2563
- ภายในวันที่ 10 สิงหาคม 2563
- ภายในวันที่ 10 กันยายน 2563
- ภายในวันที่ 12 ตุลาคม 2563
- ภายในวันที่ 10 พฤศจิกายน 2563
- ภายในวันที่ 11 ธันวาคม 2563
- ภายในวันที่ 11 มกราคม 2564

คำนิยาม

อาคารโรงเรือน	หมายถึง บ้าน ตึก ตึกแถว ห้องแถว บ้านแถว คลังสินค้า สำนักงาน โรงแรม โรงพยาบาล ที่พักรถโดยสารรถประจำทาง หรือสิ่งปลูกสร้างอย่างอื่นที่มีลักษณะคล้ายคลึงกัน
สิ่งก่อสร้างที่มีใช้-อาคารโรงเรือน	หมายถึง ถนน สะพาน รั้ว หรือกำแพง อุโมงค์ ป้ายโฆษณา ท่อหรือทางระบายน้ำ เพื่อการสาธารณะ อุโมงค์ คานเรือ เขื่อน ท่อน้ำ หรือท่าจอดเรือ เป็นต้น
ลักษณะของสิ่งก่อสร้าง	จำแนกเป็น 2 ประเภท คือ <ol style="list-style-type: none">1. สิ่งก่อสร้างใหม่ หมายถึง สิ่งก่อสร้างที่กรุงเทพมหานคร เมืองพัทยา เทศบาล/องค์การบริหารส่วนตำบล อนุญาตให้ก่อสร้างขึ้นใหม่ทั้งหมดในระหว่างเดือนที่รายงาน2. สิ่งก่อสร้างที่ต่อเติม ดัดแปลง หมายถึง สิ่งก่อสร้างที่กรุงเทพมหานคร เมืองพัทยา เทศบาล/องค์การบริหารส่วนตำบล อนุญาตให้ต่อเติมหรือดัดแปลงแก้ไขจากสิ่งก่อสร้างเดิมในระหว่างเดือนที่รายงาน
พื้นที่ก่อสร้าง	หมายถึง พื้นที่ภายในอาคารที่จะทำการก่อสร้าง หรือพื้นที่ที่ทำการต่อเติม หรือดัดแปลงเฉพาะส่วนที่เป็นพื้นของแต่ละชั้นรวมกัน
อาคารอยู่อาศัย	หมายถึง อาคารซึ่งโดยปกติบุคคลใช้อาศัยได้ทั้งกลางวันและกลางคืน ไม่ว่าจะอยู่อาศัยอย่างถาวรหรือชั่วคราว
บ้านเดี่ยว	หมายถึง ที่อยู่อาศัยที่มีที่ดินแต่ละแปลงต้องมีความกว้างและความยาวไม่ต่ำกว่า 10 เมตร และมีเนื้อที่ไม่ต่ำกว่า 50 ตารางวา หากความกว้างหรือความยาวไม่ได้ขนาดดังกล่าวต้องมีเนื้อที่ไม่ต่ำกว่า 60 ตารางวา ตัวอาคารต้องห่างจากที่ดินทุกด้านไม่ต่ำกว่า 2 เมตร
บ้านแฝด	หมายถึง อาคารที่ใช้เป็นที่อยู่อาศัยก่อสร้างติดต่อกันสองบ้าน มีผนังร่วมอาคารเป็นบ้าน มีที่ว่างระหว่างรั้วหรือแนวเขตที่ดินกับตัวอาคารด้านหน้า ด้านหลัง และด้านข้างของแต่ละบ้าน และมีทางเข้าออกของแต่ละบ้านแยกจากกันเป็นสัดส่วน
บ้านแถว	หมายถึง ห้องแถวหรือตึกแถวที่ใช้เป็นที่อยู่อาศัย ซึ่งมีที่ว่างด้านหน้าและด้านหลังระหว่างรั้วหรือแนวเขตที่ดินกับตัวอาคารแต่ละคูหา และมีความสูงไม่เกินสามชั้น
อาคารอยู่อาศัยรวม	หมายถึง อาคารหรือส่วนใดส่วนหนึ่งของอาคารที่ใช้เป็นที่อยู่อาศัยสำหรับหลายครอบครัว โดยแบ่งออกเป็นหน่วยแยกจากกันสำหรับแต่ละครอบครัว มีห้องน้ำ ห้องส้วม ทางเดิน ทางเข้า-ออก และทางขึ้น-ลง หรือลิฟท์ แยกจากกันหรือร่วมกัน อาคารอยู่อาศัยรวม ต้องมีพื้นที่ภายในแต่ละหน่วยที่ใช้เพื่อการอยู่อาศัยไม่น้อยกว่า 20 ตารางเมตร
ตึกแถว	หมายถึง อาคารที่ก่อสร้างต่อเนื่องกันเป็นแถวยาวตั้งแต่สองคูหาขึ้นไป มีผนังแบ่งอาคารเป็นคูหาและประกอบด้วยวัสดุทนไฟเป็นส่วนใหญ่
อาคารชุด	หมายถึง อาคารที่บุคคลสามารถแยกการถือกรรมสิทธิ์ออกเป็นส่วน ๆ โดยแต่ละส่วนประกอบด้วยกรรมสิทธิ์ในทรัพย์สินส่วนบุคคล และกรรมสิทธิ์ร่วมในทรัพย์สินส่วนกลาง ลักษณะส่วนใหญ่ตัวอาคารจะเป็นตึกใช้วัสดุทนไฟ การอยู่อาศัยและการครอบครองสิทธิ์จะเป็นไปตามพระราชบัญญัติอาคารชุด พ.ศ. 2522
อาคารพาณิชย์	หมายถึง อาคารที่ใช้เพื่อประโยชน์ในการพาณิชย์กรรมหรือบริการธุรกิจหรืออุตสาหกรรมที่ใช้เครื่องจักรที่มีกำลังการผลิตเทียบได้ไม่น้อยกว่า 5 แรงม้าและให้ความหมายรวมถึงอาคารอื่นใดที่ก่อสร้างห่างจากถนนหรือทางสาธารณะไม่เกิน 20 เมตร ซึ่งอาจใช้เป็นอาคารเพื่อประโยชน์ในการพาณิชย์กรรมได้
ภัตตาคาร	หมายถึง อาคารหรือส่วนใดส่วนหนึ่งของอาคารที่ใช้เป็นที่ขายอาหารหรือเครื่องดื่ม โดยมีพื้นที่สำหรับตั้งโต๊ะอาหารไว้บริการภายในอาคารหรือภายนอกอาคาร
อาคารสำนักงาน	หมายถึง อาคารหรือส่วนหนึ่งส่วนใดของอาคารที่ใช้เป็นสำนักงานหรือที่ทำการ
โรงแรม	หมายถึง อาคารหรือส่วนหนึ่งส่วนใดของอาคารที่ใช้เป็นโรงแรมตามกฎหมายว่าด้วยโรงแรม

คำนิยาม (ต่อ)

โรงงาน	หมายถึง อาคาร สถานที่ หรือยานพาหนะที่ใช้เครื่องจักรมีกำลังรวมตั้งแต่ห้าแรงม้าหรือกำลังเทียบเท่าตั้งแต่ 5 แรงม้าขึ้นไป หรือใช้คนงานตั้งแต่เจ็ดคนขึ้นไปโดยใช้เครื่องจักรหรือไม่ก็ตาม สำหรับทำ ผลิต ประกอบ บรรจุ ซ่อม ซ่อมบำรุง ทดสอบ ปรับปรุง แปรสภาพ ลำเลียง เก็บรักษาหรือทำลายสิ่งใดๆ ทั้งนี้ ตามประเภทหรือชนิดของโรงงานที่กำหนดในกฎกระทรวง
คลังสินค้า	หมายถึง อาคารหรือส่วนหนึ่งส่วนใดของอาคารที่ใช้เป็นที่สำหรับเก็บสินค้าหรือสิ่งของเพื่อประโยชน์ทางการค้าหรืออุตสาหกรรม
เพื่อการอุตสาหกรรม	หมายถึง สิ่งก่อสร้างที่ใช้ในการดำเนินกิจการเกี่ยวกับการผลิตหรือประกอบสินค้า เช่น โรงงานผลิตรองเท้า ร้านตัดเสื้อผ้าโหล ร้านทำขนม ร้านทำประตูหน้าต่าง โรงกลึง โรงงานประกอบรถยนต์ ตู้ต่อเรือ โกดังสินค้า ห้องทำงานในโรงงาน เป็นต้น โดยจะใช้อุณหภูมิด้วยหรือไม่ก็ได้
เพื่อการศึกษา	หมายถึง สิ่งก่อสร้างที่ใช้ในการดำเนินการโดยตรงเกี่ยวกับกิจกรรมการเรียนการสอนหรือการศึกษา เช่น โรงเรียน มหาวิทยาลัย ห้องสมุด พิพิธภัณฑ์ หอศิลป์ เป็นต้น
เพื่อการสาธารณสุข	หมายถึง สิ่งก่อสร้างที่ใช้ในการรักษาพยาบาลและการดูแลเฉพาะด้าน เช่น โรงพยาบาล สถานพักฟื้น สถานที่ดูแลผู้ป่วยและผู้สูงอายุ อาคารเพื่อการบริการทางการแพทย์อื่นๆ เป็นต้น
เพื่อการขนส่ง	หมายถึง สิ่งก่อสร้างที่ใช้ในการขนส่ง เช่น สถานีขนส่งทั้งทางบก ทางรถไฟ และทางอากาศ ที่พักผู้โดยสารรถประจำทาง เป็นต้น
เพื่อการเกษตร	หมายถึง สิ่งก่อสร้างที่ใช้สำหรับดำเนินกิจการเกี่ยวกับการผลิตทางการเกษตร เช่น โรงเรือนเพาะชำ หรือเพาะเลี้ยงไม้ดอกไม้ประดับและพืชพันธุ์อื่นๆ โรงเก็บเมล็ดพันธุ์ (ที่มีใช้เพื่อการขาย) โรงเก็บธัญพืชขนาดเล็ก คอกปศุสัตว์ เป็นต้น
เพื่อการบันเทิง	หมายถึง สิ่งก่อสร้างที่สร้างขึ้นเพื่อการบันเทิงต่างๆ เช่น โรงภาพยนตร์ โรงมหรสพ โรงละคร ไนท์คลับ สถานลีลาศ เป็นต้น
เพื่อประโยชน์อื่น ๆ	หมายถึง สิ่งก่อสร้างอื่นๆ นอกเหนือจากที่กล่าวข้างต้น เช่น อาคารเอนกประสงค์ อาคารจอดรถ ห้องน้ำห้องส้วม หอประชุม เป็นต้น

คำอธิบายการบันทึกแบบ

1. เดือนใดที่ไม่มีการอนุญาตให้ก่อสร้างใหม่ ต่อเติมหรือดัดแปลง ขอให้กา ลงใน "ไม่มีการอนุญาตให้ก่อสร้างใหม่ ต่อเติมหรือดัดแปลง" ในข้อ 6 ที่หน้าปกของแบบ และส่งแบบกลับคืนเพื่อทำการตรวจสอบ
 2. เดือนใดที่มีการอนุญาตให้ก่อสร้างใหม่ ต่อเติมหรือดัดแปลง โปรดแยกบันทึกรายละเอียดสิ่งก่อสร้างใหม่ ต่อเติมหรือดัดแปลง ตามรายการที่ปรากฏในตาราง โดยให้ตัวเลขหลักหน่วยอยู่ในช่องสุดท้ายของแต่ละสมุด
 3. สมุดที่ไม่มีข้อมูลให้บันทึก "___" โปรดอย่าปล่อยว่างไว้
 4. เมื่อบันทึกข้อมูลเรียบร้อยแล้วโปรดลงลายมือชื่อ และเขียนชื่อตัวบรรจงในวงเล็บ () ที่หน้าปกของแบบสอบถามเพื่อความสะดวกในการติดต่อภายหลัง
 5. การบันทึกรายละเอียดของสิ่งก่อสร้างในหน้า 2 - 4
 - 5.1 จำนวนราย สมุด (3) และ สมุด (7) ให้บันทึก "จำนวนราย" ของผู้ขออนุญาตก่อสร้างใหม่ ผู้ขออนุญาตต่อเติมหรือดัดแปลงที่ได้รับอนุญาต แล้วตามชนิดของสิ่งก่อสร้าง ในสมุด (1)
 - 5.2 จำนวนหลัง หรือ จำนวนแห่ง สมุด (4) และ สมุด (8) ให้บันทึก "จำนวนหลัง หรือ จำนวนแห่ง" ของสิ่งก่อสร้างที่ได้รับอนุญาตแล้ว ตามชนิดของสิ่งก่อสร้าง ในสมุด (1)
 - 5.3 พื้นที่ก่อสร้าง หรือความยาว สมุด (5) และ สมุด (9) ให้บันทึก "พื้นที่ก่อสร้าง (ตร.ม.) หรือ ความยาว (เมตร)" ของพื้นที่ก่อสร้างตามชนิดของสิ่งก่อสร้าง ในสมุด (1)
- ข้อสังเกต : สำหรับ "จำนวนราย" ในสมุด (3) , (7) ในแต่ละบรรทัดจะต้องไม่มากกว่า "จำนวนหลัง หรือ จำนวนแห่ง" ในสมุด (4) , (8) เพราะผู้ขออนุญาตก่อสร้าง 1 ราย อาจขออนุญาตก่อสร้างสิ่งก่อสร้างได้มากกว่า 1 หลังก็ได้

แผนภูมิ 1 จำนวนผู้ได้รับอนุญาตให้ก่อสร้าง จำนวนสิ่งก่อสร้างและพื้นที่ก่อสร้างของอาคารโรงเรียน
เดือนมกราคม - ธันวาคม พ.ศ. 2561

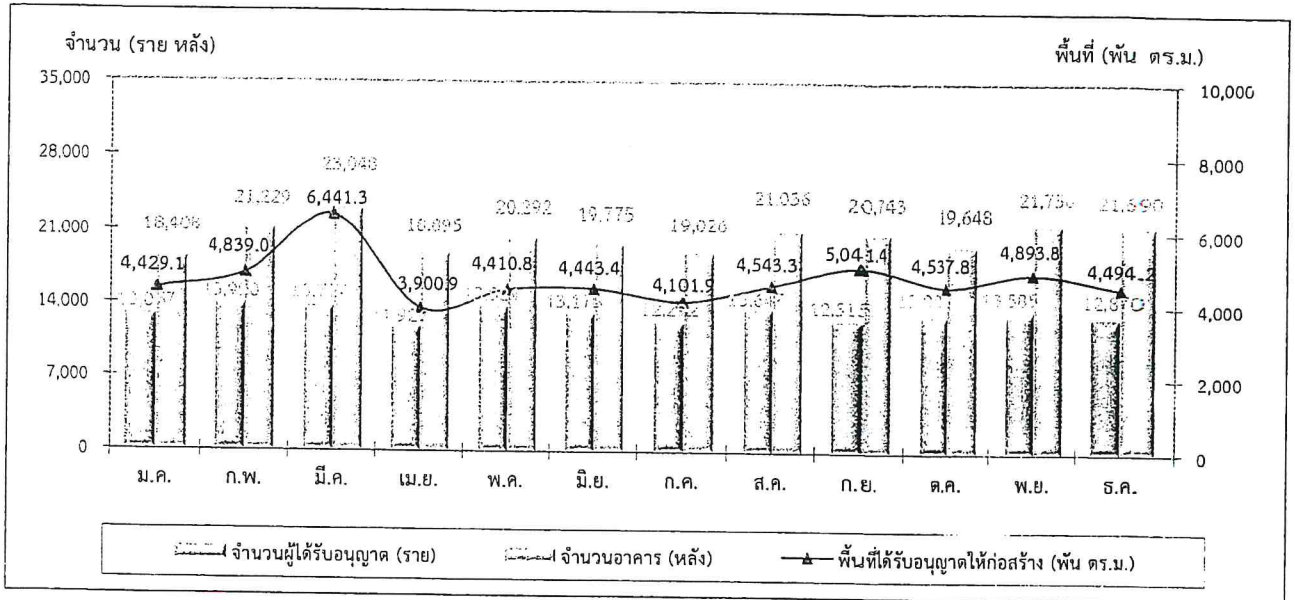

แผนภูมิ 2 จำนวนผู้ได้รับอนุญาตให้ก่อสร้าง จำนวนสิ่งก่อสร้าง และความยาวของสิ่งก่อสร้างที่มีใช้อาคารโรงเรียน
เดือนมกราคม - ธันวาคม พ.ศ. 2561

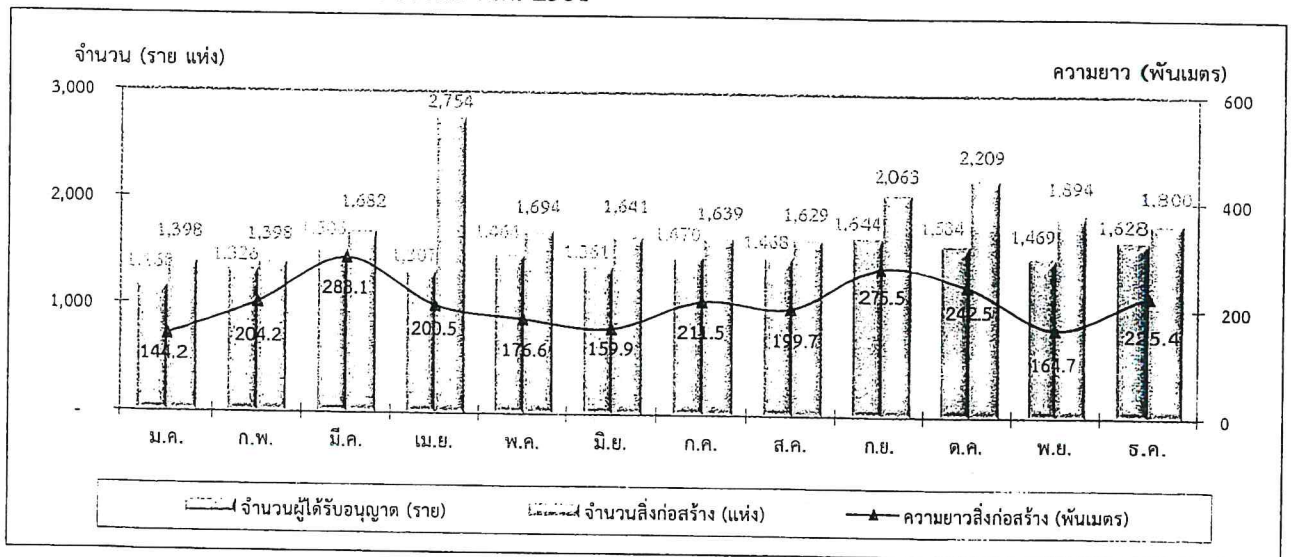

แผนภูมิ 3 จำนวนผู้ได้รับอนุญาตให้ก่อสร้าง จำนวนสิ่งก่อสร้าง พื้นที่ของสิ่งก่อสร้างที่มีใช้อาคารโรงเรียน
เดือนมกราคม - ธันวาคม พ.ศ. 2561

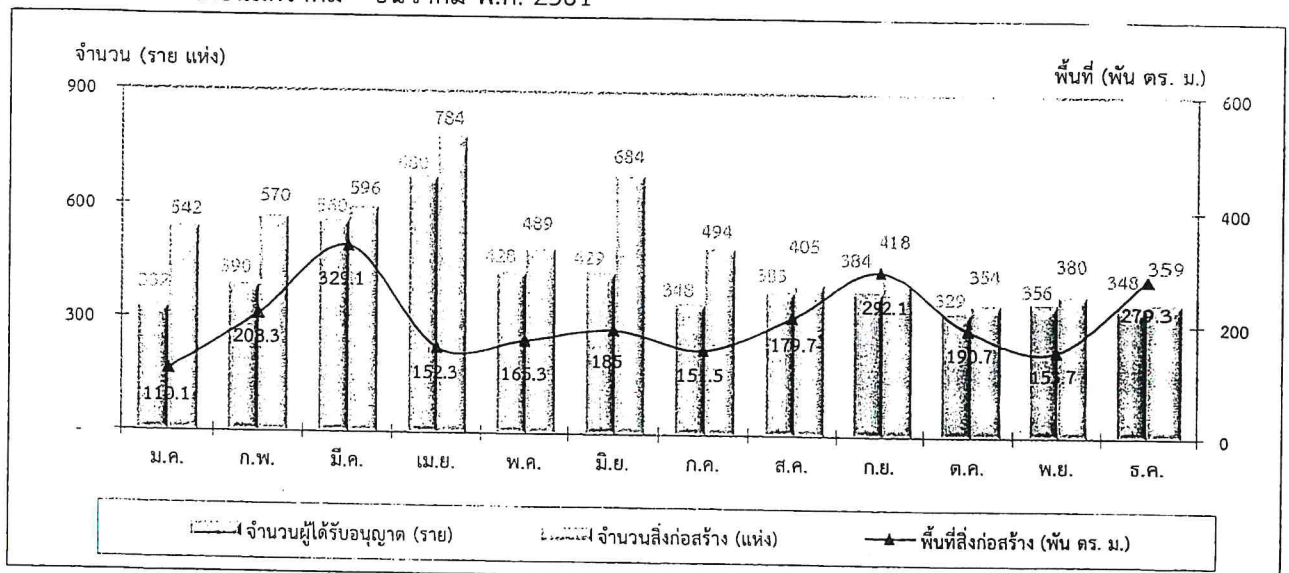

แผนภูมิ 4 พื้นที่ของสิ่งก่อสร้างที่เป็นอาคารโรงเรียน พ.ศ. 2552 - 2561 จำแนกตามชนิดของอาคาร

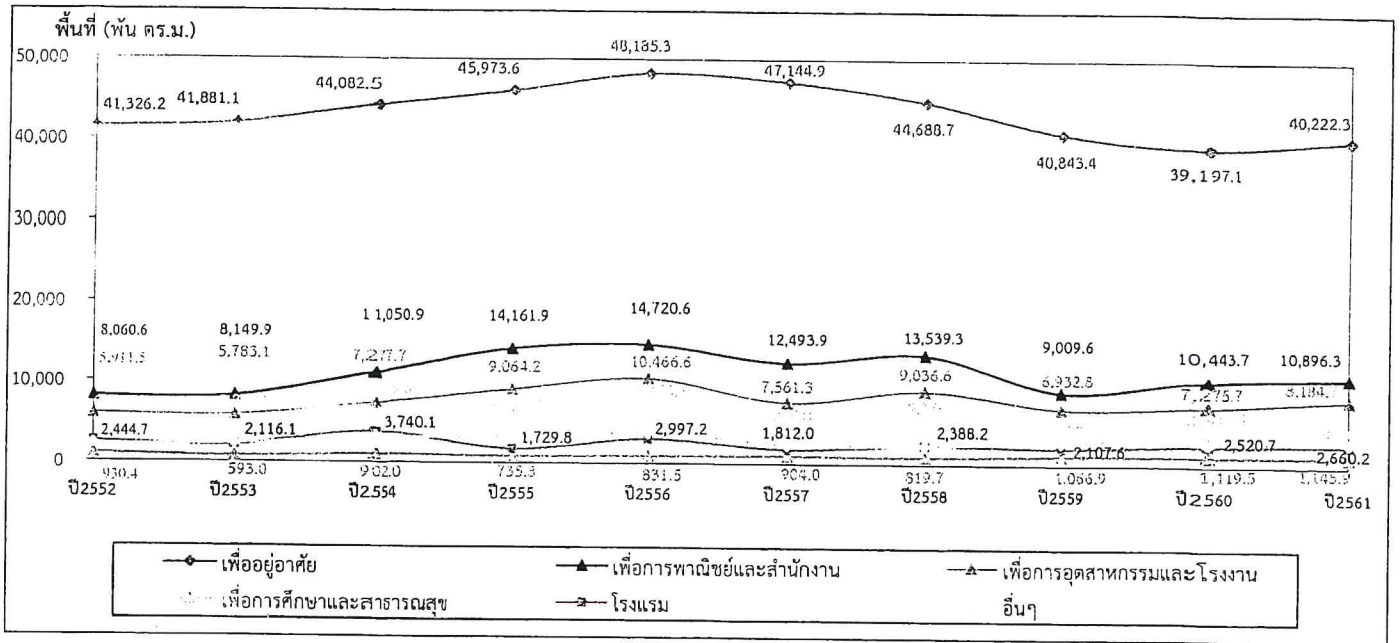

แผนภูมิ 5 พื้นที่ของสิ่งก่อสร้างที่มีใช้อาคารโรงเรียน พ.ศ. 2552 - 2561 จำแนกตามชนิดของสิ่งก่อสร้าง

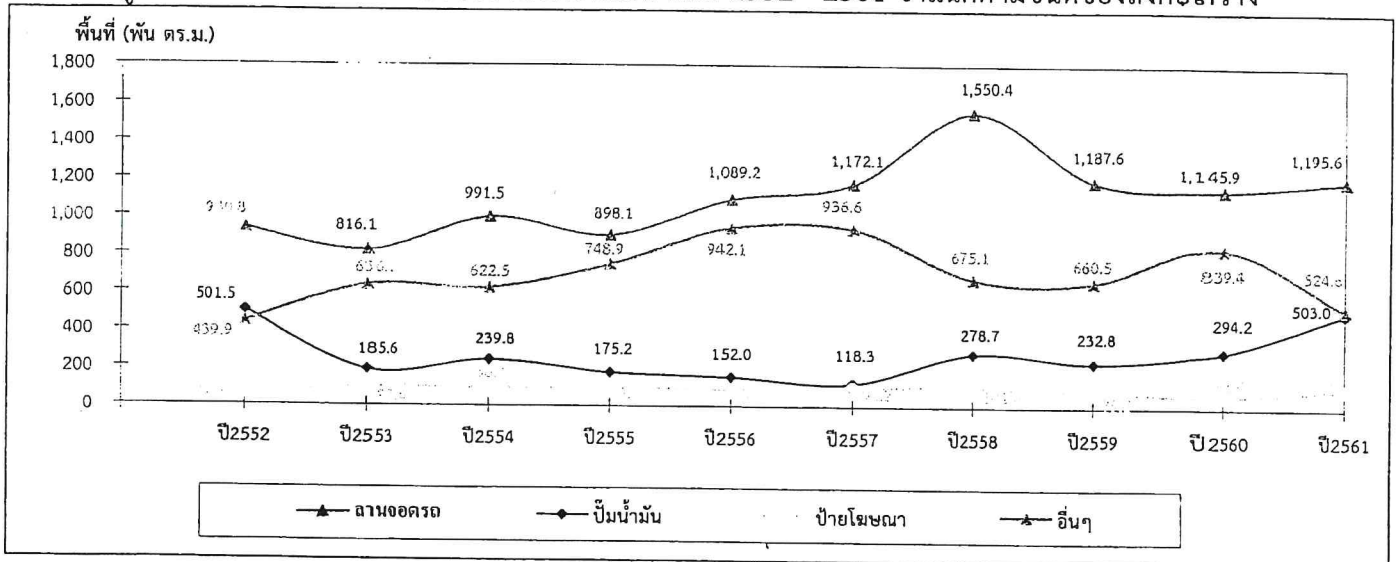

แผนภูมิ 6 ความยาวของสิ่งก่อสร้างที่มีใช้อาคารโรงเรียน พ.ศ. 2552 - 2561 จำแนกตามชนิดของสิ่งก่อสร้าง

